El interés por el aumento de labios ha crecido de forma clara en Barcelona durante los últimos años, pero la popularidad de un tratamiento no siempre viene acompañada de buena información. En consulta se repiten las mismas dudas: cuánto dura, si duele, qué producto se utiliza, qué aspecto tendrá el resultado y, sobre todo, cómo elegir una clínica fiable sin dejarse llevar por fotos espectaculares en redes sociales. Son preguntas razonables. Los labios ocupan el centro del rostro, condicionan la expresión y cualquier pequeño exceso se nota enseguida.

Hablar de aumento de labios no debería reducirse a “poner más volumen”. En la práctica, un buen tratamiento suele buscar algo más fino: perfilar el borde, corregir asimetrías, hidratar un labio muy desestructurado, elevar ligeramente las comisuras o recuperar soporte perdido con la edad. A veces el cambio ideal apenas añade milímetros, pero mejora de manera muy visible la armonía de la boca.

Barcelona reúne una oferta amplia de centros de medicina estética, desde clínicas muy consolidadas hasta consultas de reciente apertura con un enfoque más comercial que médico. Precisamente por eso conviene saber qué mirar antes de pedir cita. Elegir bien no depende solo del precio ni de la fama online. Depende, sobre todo, de la formación del profesional, de la calidad del diagnóstico y de la honestidad con la que se expliquen límites, riesgos y expectativas reales.

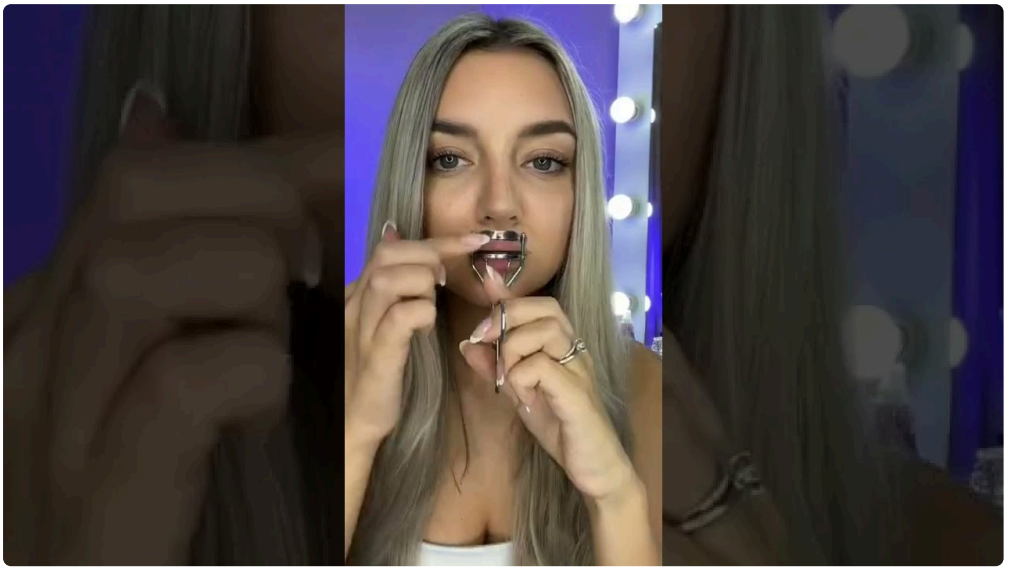

Qué se entiende exactamente por aumento de labios

Cuando se habla de aumento de labios en medicina estética, casi siempre se hace referencia a la infiltración de ácido hialurónico en labios. Es el material más utilizado por una razón simple: es reabsorbible, se integra bien en el tejido y permite trabajar con bastante precisión. No todos los productos son iguales, ni todas las técnicas tampoco. Hay ácidos hialurónicos más blandos, pensados para dar flexibilidad y movimiento, y otros con algo más de estructura para proyectar o definir.

Esto importa porque el labio no es una zona cualquiera. Es móvil, vascularizada y muy visible. Un producto demasiado rígido puede dar una sensación extraña al hablar o sonreír. Uno demasiado ligero puede quedarse corto si lo que se busca es soporte. La experiencia del especialista está justo ahí, en escoger la densidad adecuada y decidir cuánto tratar en una primera sesión.

También conviene desmontar una idea frecuente: no todo relleno de labios Barcelona bien hecho debe “notarse”. De hecho, muchas pacientes acuden con una fotografía y dicen algo muy concreto: “quiero verme

mejor, no distinta". Esa frase resume muy bien el estándar de calidad actual. La medicina estética de labios más apreciada suele ser la que respeta rasgos, proporciones y expresión.

Lo que debe valorar un especialista antes de infiltrar

Un buen resultado empieza bastante antes de la aguja. Empieza en la valoración facial. Los labios no se tratan de forma aislada. Se observan en relación con la nariz, el mentón, el filtrum, la sonrisa, la exposición dental y la calidad de la piel perioral. En alguien joven, la prioridad puede ser una definición suave del arco de Cupido y una hidratación profunda. En una persona de más edad, quizá el objetivo principal sea recuperar soporte, tratar el código de barras peribucal o corregir una caída de comisuras que endurece la expresión.

Hay otro punto que en consulta marca muchas diferencias: la anatomía de base. Hay labios naturalmente finos, labios con buena forma pero deshidratados, labios asimétricos desde siempre y labios que ya han recibido tratamientos previos. Este último grupo requiere especial prudencia. No es raro encontrar pacientes que creen que el producto "ha desaparecido por completo" y, al explorar, todavía tienen cierta carga residual o pequeñas irregularidades. Añadir más sin evaluar bien puede empeorar el resultado.

Un especialista serio también pregunta por antecedentes médicos, alergias, episodios de herpes labial, tendencia a hematomas y tratamientos recientes en la zona. Puede parecer rutinario, pero omitir estos detalles es un error. El aumento de labios es un procedimiento médico, no un simple gesto cosmético.

Por qué Barcelona ofrece muchas opciones, y cómo no perderse entre ellas

La demanda de aumento de labios Barcelona ha generado una oferta muy heterogénea. Hay clínicas excelentes, profesionales con gran criterio estético y protocolos muy cuidados. También hay centros que convierten el tratamiento en un producto de impulso, con promociones agresivas y una comunicación centrada en el "antes y después" más llamativo.

La primera señal de madurez profesional no suele estar en la publicidad, sino en la consulta. Cuando una clínica trabaja bien, la visita previa tiene valor propio. Se habla de lo que puede hacerse, de lo que no conviene hacer y de por qué. No se promete un resultado idéntico a una fotografía porque los labios no responden como un molde. Cada tejido tiene límites, y cada cara admite un grado distinto de proyección o volumen sin perder naturalidad.

En Barcelona, además, influye un factor práctico: el seguimiento. Elegir una clínica por una oferta puntual puede salir bien, pero también puede complicarse si más adelante hace falta revisión, retoque o manejo de una incidencia. En labios, la cercanía y la continuidad asistencial tienen importancia real. No es lo mismo hacerse un tratamiento aislado que construir un resultado en dos o tres sesiones pequeñas, que es a menudo la vía más elegante.

Señales de una clínica fiable

Hay rasgos bastante consistentes en los centros que trabajan con criterio. No garantizan por sí solos un resultado perfecto, pero sí reducen mucho la improvisación.

1. Realizan una valoración médica completa antes de proponer el tratamiento.
2. Explican qué producto usan, por qué lo eligen y cuánto planean infiltrar.

3. Enseñan resultados realistas, con buena luz y sin filtros evidentes.
4. Informan con claridad sobre efectos esperables, riesgos y cuidados posteriores.
5. Ofrecen revisión posterior, no desaparecen una vez hecho el procedimiento.

Detrás de estos puntos hay algo más importante que la logística: la filosofía de trabajo. Una clínica seria no vende "labios para todo el mundo". Propone un tratamiento personalizado. Hay personas a las que les conviene empezar con una cantidad muy pequeña, incluso 0,5 ml repartidos con mucha precisión. Otras quizá obtengan más beneficio tratando primero la zona peribucal o la proyección del mentón, porque así el labio se percibe más armónico sin necesidad de aumentarlo tanto.

Qué preguntar en la primera visita

No hace falta llegar a consulta sabiendo de marcas comerciales o de planos anatómicos, pero sí conviene plantear ciertas preguntas. La calidad de las respuestas suele dar bastante información sobre el nivel del especialista. Si alguien responde con prisa, evita matices o promete imposibles, es preferible seguir buscando.

Conviene preguntar quién realizará exactamente el tratamiento y qué experiencia tiene con ácido hialurónico labios. También es útil saber si suele trabajar labios de forma conservadora o si prefiere cambios más evidentes. Esta cuestión, que parece subjetiva, es decisiva. Hay profesionales técnicamente solventes cuyo estilo estético no encaja con todos los pacientes.

Otra pregunta razonable es cuántas sesiones estima necesarias. En muchos casos, el mejor resultado no se obtiene cargando volumen de golpe. Se consigue construyendo poco a poco, dejando que el tejido se adapte y revisando a las dos o tres semanas. Ese planteamiento suele ser más seguro y más fino. Además, permite corregir pequeñas asimetrías con más control.

También merece la pena preguntar por el plan si el resultado no convence o si aparece una complicación. Un buen especialista no se ofende por esta cuestión. Al contrario, la responde con naturalidad porque forma parte del consentimiento real. En aumento de labios, igual que se habla de embellecimiento, hay que hablar de corrección y de manejo responsable.

Ácido hialurónico en labios: qué puede conseguir y qué no

El ácido hialurónico labios barcelona se utiliza sobre todo por su versatilidad, pero no es una herramienta mágica. Puede hidratar, perfilar, aportar soporte y mejorar la proporción entre labio superior e inferior. Puede suavizar un aspecto envejecido y redefinir una boca apagada. Lo que no puede hacer, o no debería intentarse, es transformar por completo una anatomía sin dejar señales.

Cuando se intenta forzar demasiado el tejido, aparecen problemas conocidos: rigidez, exceso de proyección anterior, falta de definición del borde, efecto "bigote" al sonreír o ese aspecto inflado que muchas personas temen. El exceso no siempre depende de haber usado mucho producto en una sola sesión. A veces es la suma de retoques repetidos sin una evaluación honesta de lo que ya hay.

Un detalle importante es la retención de agua. El ácido hialurónico atrae agua, así que el aspecto final no siempre es el de los primeros minutos. La inflamación inicial y la integración posterior modifican el resultado. Por eso las valoraciones precipitadas suelen confundir. En consulta es habitual recomendar esperar unos días, e idealmente unas dos semanas, antes de juzgar la forma definitiva.

Técnicas, cánula o aguja, y por qué el método importa menos que la mano

Existe bastante curiosidad sobre si es mejor trabajar con aguja o con cánula. La respuesta honesta es que depende del caso y de la técnica del profesional. Hay especialistas excelentes con aguja, que logran definición muy precisa, y otros que prefieren la cánula para ciertos planos o para reducir algunos hematomas. El instrumento importa, sí, pero la decisión correcta nace del conocimiento anatómico y de la experiencia, no de una moda.

Lo verdaderamente relevante es que el tratamiento respete la vascularización de la zona y que se haga con extrema delicadeza. Los labios sangran con facilidad, pueden hincharse bastante y no admiten maniobras bruscas. Cuando el gesto técnico es fino, la recuperación suele ser llevadera. Cuando se infiltra con exceso de presión o sin una estrategia clara, aumentan la inflamación y las irregularidades.

En la práctica, los buenos resultados tienen mucho de paciencia. No es raro que la primera sesión se enfoque a estructura e hidratación, y que una segunda, si se necesita, se reserve para afinar forma o corregir mínimos desequilibrios.

Cuánto dura el resultado y por qué la duración varía tanto

Una de las preguntas más repetidas es cuánto dura un relleno de labios Barcelona. La respuesta suele moverse en rangos, no en fechas exactas. De forma orientativa, muchas personas notan resultado entre seis y doce meses, aunque hay quien metaboliza antes y quien mantiene parte medicinaesteticabcn.es del efecto más tiempo. Intervienen el producto, el metabolismo individual, la movilidad de la zona, el punto de partida y la cantidad infiltrada.

En labios, además, la percepción del cambio evoluciona. El primer mes suele verse más definido. Más adelante puede mantenerse una mejora clara aunque el volumen aparente baje algo. Eso no significa necesariamente que “todo se haya ido”. A veces persiste una mejor calidad del tejido, una hidratación más bonita o una forma algo más ordenada que antes del tratamiento.

Las personas que quieren un aspecto muy natural suelen estar más satisfechas con retoques prudentes espaciados que con grandes volúmenes mantenidos a toda costa. Es una cuestión de estética, pero también de tejido. El labio agradece la moderación.

Riesgos, efectos secundarios y complicaciones que no deben banalizarse

La mayoría de los tratamientos de ácido hialurónico labios transcurren sin problemas serios, pero eso no autoriza a tratarlos como algo trivial. Los efectos frecuentes, aunque generalmente leves, incluyen inflamación, sensibilidad, pequeños hematomas y cierta asimetría temporal durante los primeros días. Esto entra dentro de lo esperable.

Lo que marca la diferencia entre un procedimiento banalizado y uno médico es cómo se previenen y se abordan las complicaciones menos comunes. Entre ellas están la aparición de nódulos, la sobrecorrección, la migración del producto o, en casos mucho más infrecuentes pero importantes, los problemas vasculares. Son situaciones que requieren reconocimiento precoz y capacidad de actuación inmediata. Por eso importa tanto el entorno clínico y la formación de quien infiltra.

También hay situaciones en las que conviene aplazar el tratamiento. Un brote activo de herpes labial, una infección local, ciertas condiciones inflamatorias o expectativas claramente poco realistas son motivos suficientes para no pinchar ese día. Saber decir “hoy no” es una cualidad médica, no una pérdida de oportunidad.

El precio en Barcelona, sin simplificaciones

Hablar de precio sin contexto lleva a errores. En Barcelona puede haber diferencias amplias entre clínicas según ubicación, prestigio, tipo de producto, experiencia del profesional y tiempo dedicado a la valoración y al seguimiento. Un precio muy bajo no siempre implica mala praxis, pero obliga a mirar con lupa qué incluye realmente. A veces no cubre revisión, a veces se trabaja con poca personalización y otras veces se usa el reclamo económico para decisiones rápidas.

En el otro extremo, pagar más tampoco garantiza excelencia. Hay centros con marketing impecable y resultados mediocres. Lo razonable es valorar el conjunto: diagnóstico, transparencia, producto, técnica, seguimiento y estilo estético del profesional. Si un tratamiento parece especialmente barato frente a la media de la ciudad, la pregunta útil no es solo cuánto cuesta, sino qué se está recortando para llegar a esa cifra.

Cuando una paciente duda entre dos clínicas, un criterio muy práctico es recordar cómo se sintió en cada visita. Si en una consulta hubo escucha, exploración y explicación, y en otra solo hubo prisa y venta, la elección suele aclararse sola.

El resultado natural no depende de pedir “poco”, sino de pedir bien

Muchas personas llegan diciendo que solo quieren “un poquito”. Esa intención suele ser sensata, pero no siempre basta para conseguir un resultado armónico. A veces el problema no es la cantidad, sino el enfoque. Un poco de producto mal colocado puede resultar más artificial que una cantidad algo mayor colocada con precisión. La naturalidad no nace de usar poco a ciegas, sino de tratar bien la anatomía.

Aquí entra en juego el criterio estético del especialista. Hay labios que necesitan más hidratación interna que perfilado. Otros mejoran al reforzar discretamente la columna del filtrum. Algunos piden corregir una asimetría congénita y no tanto aumentar. Cuando el plan está bien pensado, incluso cambios pequeños generan un efecto muy agradecido.

En Barcelona se ve cada vez más esta tendencia hacia resultados contenidos. Es una buena noticia. El labio “sobrecargado” cansa rápido, mientras que el labio bien tratado suele envejecer mejor y admite mantenimiento con más elegancia.

Cuidados antes y después del tratamiento

La preparación y el postratamiento influyen más de lo que parece en la experiencia global. No convierten un mal procedimiento en bueno, pero sí ayudan a reducir molestias y a interpretar mejor la evolución.

Antes de la sesión suele ser útil comentar cualquier medicación o suplemento que favorezca hematomas. Después, lo habitual es que el profesional recomiende frío local suave, no manipular la zona y evitar ciertas conductas durante las primeras horas. También se insiste, con razón, en no alarmarse por una inflamación inicial algo aparatosa. En labios, el primer espejo puede ser engañoso.

Hay signos, eso sí, que exigen contacto rápido con la clínica: dolor intenso y creciente, palidez o cambios de color llamativos, empeoramiento llamativo de la sensibilidad o cualquier evolución que no encaje con lo explicado. Un seguimiento serio incluye esta información de manera clara y comprensible.

Cómo reconocer expectativas poco realistas

Este punto se comenta menos de lo que debería. No todas las candidatas a aumento de labios están en el momento adecuado para tratarse. A veces porque buscan reproducir en su cara un resultado que pertenece a otra anatomía. Otras veces porque esperan resolver con el labio una insatisfacción facial más amplia. Y en ocasiones porque ya llevan varias infiltraciones y han perdido una referencia objetiva de cómo se ven.

Un especialista responsable no alimenta esa dinámica. La corta con educación y argumentos. Puede proponer menos cantidad, espaciar sesiones o incluso no tratar. Esa negativa, que a algunos centros les cuesta pronunciar, suele ser uno de los mejores indicadores de calidad profesional.

Elegir con calma suele dar mejores labios

El aumento de labios puede ser un tratamiento muy agradecido cuando está bien indicado y bien ejecutado. Mejora la armonía del rostro, rejuvenece sin endurecer y aporta una sensación de cuidado personal que muchas pacientes valoran mucho. Pero sigue siendo un procedimiento médico en una zona anatómicamente delicada y visualmente expuesta. Conviene tratarlo con la seriedad que merece.

Si estás buscando ácido hialurónico labios barcelona, la mejor decisión rara vez nace de una promoción o de una foto espectacular aislada. Nace de una consulta buena, de un profesional que observe tu boca dentro del conjunto del rostro y de un plan que no tenga prisa. En labios, casi siempre funciona mejor la inteligencia estética que el exceso de entusiasmo.

Barcelona ofrece muy buenas opciones para quien sabe qué preguntar y qué señales leer. Elegir clínica y especialista con criterio no solo aumenta la probabilidad de un buen resultado. También reduce el riesgo de arrepentirse de un cambio que, precisamente por estar en el centro de la cara, acompaña cada gesto y cada sonrisa.