Hablar de **ácido hialurónico labios** es hablar de equilibrio. La mayoría de pacientes no buscan unos labios irreconocibles ni un cambio radical. Lo que suelen pedir, cuando se expresan con sinceridad y sin filtros de redes sociales, es algo mucho más sensato: verse mejor, más frescas, con el labio hidratado, definido y armónico, sin que nadie piense de inmediato en un retoque evidente.

Ahí está la verdadera dificultad del tratamiento. El trabajo bien hecho no consiste en poner producto sin más, sino en leer la anatomía, respetar el movimiento, entender la proporción facial y saber cuánto es suficiente. En la práctica clínica, los mejores resultados suelen ser los que pasan desapercibidos a primera vista. Se nota buena cara, se percibe una boca más bonita, pero no se identifica una intervención artificial.

El auge del **aumento de labios** ha traído cosas positivas, como el acceso a técnicas más refinadas y productos más seguros, pero también ha normalizado excesos que no favorecen a casi nadie. Por eso conviene bajar el ruido y volver a lo esencial: qué puede hacer realmente el ácido hialurónico, qué límites tiene, a quién beneficia más y cómo evitar un resultado sobredimensionado.

Qué hace de verdad el ácido hialurónico en los labios

El ácido hialurónico es una sustancia que el propio cuerpo conoce bien. En medicina estética se utiliza en forma de gel reticulado, con distintas densidades y comportamientos según la zona a tratar. En los labios no se busca solo volumen. De hecho, centrarse únicamente en “hacerlos más grandes” suele ser el camino más corto hacia un resultado tosco.

Cuando se trabaja bien, este material permite mejorar varios aspectos a la vez. Puede aportar una hidratación visible, redefinir el borde del labio, elevar ligeramente las comisuras, corregir pequeñas asimetrías y devolver soporte a una boca que ha perdido estructura con los años. En una paciente joven, el objetivo puede ser embellecer. En una paciente de más edad, muchas veces el objetivo es restaurar.

No todos los labios necesitan lo mismo. Hay labios finos por genética que agradecen una ganancia discreta de proyección. Hay labios desdibujados por el paso del tiempo que necesitan definición antes que volumen. También hay pacientes que tienen buen volumen en reposo, pero al gesticular “meten” el labio hacia dentro y sienten que desaparece. En esos casos, una pequeña corrección estratégica suele dar más satisfacción que una gran cantidad de producto.

El detalle importante es este: labios más jugosos no equivale a labios grandes. Un labio jugoso refleja mejor la luz, tiene un contorno limpio, conserva movilidad y se integra en el rostro. Ese matiz cambia por completo la manera de plantear el tratamiento.

El error más frecuente, confundir volumen con belleza

Uno de los errores más habituales es pensar que un buen **relleno de labios barcelona** o en cualquier otra ciudad se mide por la cantidad de mililitros. No es así. Un mililitro en labios puede ser mucho, poco o excesivo según el punto de partida, el grosor del tejido, la elasticidad de la piel, la proyección del mentón y la relación con nariz y pómulos.

En consulta se ve con frecuencia un patrón repetido. Pacientes que llegan pidiendo “solo un poco”, pero enseñan fotografías con referencias que no encajan con su cara. O lo contrario, pacientes que temen cualquier intervención porque han visto demasiados resultados inflados, con el labio superior proyectado hacia delante y sin transición natural con la piel.

La belleza del labio no depende únicamente de su tamaño. Depende del arco de Cupido, del filtrum, de la proporción entre labio superior e inferior, del soporte dental y de cómo la boca acompaña al resto del tercio inferior facial. Un labio precioso en una cara puede resultar extraño en otra. La técnica debe adaptarse a la persona, no a una moda.

Hay además una cuestión de tiempo. El exceso acumulado rara vez se ve mal el primer día. A veces el problema aparece después de varias sesiones, cuando el tejido empieza a perder naturalidad, el borde se vuelve demasiado marcado y el relleno migra o crea un aspecto pesado. Por eso el enfoque más sensato suele ser progresivo. Es preferible quedarse corto y revisar, que pasarse e intentar corregir después.

Qué se valora antes de un aumento de labios

Un buen **aumento de labios** empieza antes de tocar la aguja. La valoración previa determina la mitad del éxito. No se trata solo de decidir cuánto producto poner, sino de entender qué conviene tratar y qué conviene dejar intacto.

La anatomía manda. Se observa el grosor de ambos labios, la longitud del labio blanco, la proyección del perfil, la calidad de la mucosa, la simetría en reposo y en movimiento, e incluso la forma de sonreír. En algunas personas, al sonreír se expone mucha encía, y un aumento mal planificado puede acentuar desequilibrios. En otras, el problema no es el labio, sino una falta de soporte perioral o una retrusión mandibular leve que cambia la percepción de toda la boca.

También influye la edad. Una paciente de 24 años con labios finos puede buscar algo distinto a una paciente de 52 que ha perdido hidratación, definición y soporte. En la primera quizá se trabaje la proyección y el volumen. En la segunda puede ser más útil redefinir, hidratar y suavizar las líneas del código de barras, si las hay, siempre sin rigidez.

En ciudades con amplia oferta estética, como ocurre con el **aumento de labios barcelona**, la comparación entre clínicas es constante. Sin embargo, más importante que el marketing o las fotos llamativas es la calidad de la valoración. Cuando un profesional dedica tiempo a explicar por qué no conviene copiar un resultado ajeno, o por qué en tu caso sería mejor hacer dos sesiones separadas, suele estar priorizando naturalidad y seguridad.

La técnica influye, pero el criterio influye más

Es fácil caer en el debate de si es mejor cánula o aguja, si conviene perfilar primero o dar cuerpo desde el principio, o si ciertas técnicas tienen nombres más modernos que otras. Todo eso importa, pero menos de lo que parece cuando se mira desde fuera. Lo decisivo no es tanto la herramienta como el criterio con el que se usa.

Un profesional con experiencia sabe que el labio no admite recetas universales. Hay casos en los que perfilar en exceso endurece el resultado. Hay otros en los que una definición delicada cambia por completo la estética de la boca. En labios muy finos, aumentar mucho en una sola sesión puede generar una forma redondeada y poco refinada. En labios ya voluminosos, añadir producto sin corregir la distribución puede empeorar la proporción.

La elección del ácido hialurónico también cuenta. En labios se suelen preferir geles flexibles, integrables y con buena capacidad de adaptación al movimiento. Un producto demasiado rígido puede dar soporte, sí, pero también un tacto artificial o un gesto menos natural. Y eso en una zona tan móvil como la boca se nota enseguida.

La pericia también se ve en la moderación. Hay ocasiones en las que el mejor tratamiento no es infiltrar más, sino disolver un relleno antiguo mal integrado y empezar de nuevo con menos cantidad. A muchas pacientes les cuesta escuchar eso al principio, pero a medio plazo agradecen recuperar una anatomía limpia.

Cuánto producto suele hacer falta

Ésta es una de las preguntas más repetidas, y con razón. La respuesta honesta es que depende. En labios, pequeñas cantidades producen cambios visibles. Para muchas personas, una primera sesión con una cantidad moderada, a menudo en el entorno de 0,5 ml a 1 ml según el caso, ya ofrece una mejoría clara. En algunos labios muy finos, ese volumen puede parecer discreto. En otros, puede ser suficiente durante meses.

La idea de que “si no se pone un vial completo no se nota” no siempre es cierta. Sí se nota, pero depende de dónde se coloque, de cómo esté el labio de partida y de la expectativa de la paciente. En consulta, cuando alguien busca naturalidad real, lo más habitual es recomendar prudencia inicial. Siempre hay margen para añadir en una revisión si el resultado se queda corto.

Desde la experiencia, los tratamientos más elegantes rara vez se construyen con prisas. El enfoque por capas, con una primera sesión conservadora y un posible ajuste posterior, suele ofrecer labios más bonitos y estables. Además, permite al tejido adaptarse y a la paciente acostumbrarse al cambio sin ese efecto de “no me reconozco” que a veces aparece cuando se corrige demasiado de una vez.

Lo que significa “natural” en labios

La palabra natural se usa tanto que a veces pierde contenido. En labios, natural no significa invisible, pero sí coherente. Unos labios naturales son aquellos que conservan expresión, permiten una sonrisa espontánea y encajan con la estructura facial. El volumen puede existir, pero no debe dominar la cara.

Hay ciertos signos que delatan un resultado poco favorecedor. El primero es la falta de proporción entre labio superior e inferior. El segundo, una proyección excesiva hacia delante en lugar de una eversión armónica. El tercero, la desaparición de detalles anatómicos como el arco de Cupido. El cuarto, la rigidez al hablar o sonreír. Y el quinto, quizá el más frecuente, es que toda la atención se vaya a la boca aunque el resto del rostro pida otra cosa.

A veces el exceso no viene de una sola sesión, sino de la suma de pequeños retoques repetidos sin una visión global. El ácido hialurónico no desaparece siempre de forma milimétrica ni uniforme. Puede persistir más de lo esperado en algunas zonas, y si se vuelve a rellenar por costumbre, el resultado termina acumulándose. Por eso conviene revisar fotos previas, explorar el tejido y no asumir que “si ha pasado un año, ya no queda nada”.

Qué ocurre justo después del tratamiento

El postratamiento de labios tiene su propia lógica. Es una zona muy vascularizada y móvil, de modo que la inflamación inicial es frecuente. Muchas pacientes salen contentas y, al llegar a casa, ven los labios más hinchados de lo que imaginaban. Eso no significa que el resultado final vaya a ser exagerado. Significa que el tejido está reaccionando.

Durante las primeras 24 a 72 horas puede haber inflamación, sensibilidad, pequeños hematomas y una sensación de tensión moderada. En algunas personas baja rápido. En otras tarda un poco más. Si se ha

trabajado con delicadeza y con cantidades adecuadas, lo habitual es que en pocos días la boca empiece a verse mucho más real. Aun así, el asentamiento completo puede requerir algo más de tiempo.

Conviene evitar el gesto impulsivo de juzgar el resultado demasiado pronto. También conviene desterrar otro error: manipular el labio por cuenta propia. La idea de “masajear para colocarlo mejor” sin indicación profesional puede empeorar las cosas. Si hay alguna irregularidad que merezca atención, debe valorarla quien ha realizado el tratamiento.

Cuidados sensatos tras infiltrar labios

Hay recomendaciones simples que ayudan bastante durante los primeros días:

1. Aplicar frío local de forma intermitente, sin presión excesiva y protegiendo la piel
2. Evitar ejercicio intenso, calor fuerte y alcohol durante las primeras horas si el profesional lo aconseja
3. No besar con fuerza ni manipular la zona de manera repetida el mismo día
4. Seguir las indicaciones concretas sobre maquillaje, higiene y revisión
5. Consultar si aparece dolor intenso, palidez mantenida o cualquier cambio llamativo

Lo importante es comprender que una leve inflamación o algún morado entran dentro de lo esperable, mientras que el dolor desproporcionado o una alteración circulatoria requieren valoración inmediata. Seguridad no es alarmismo, es saber distinguir lo normal de lo que no lo es.

Duración realista y mantenimiento

Cuando se pregunta cuánto dura el **ácido hialurónico labios**, la respuesta comercial suele ser más simple de lo que debería. En realidad, la duración depende del tipo de producto, de la técnica, del metabolismo individual, del movimiento de la zona y de la cantidad infiltrada. Los labios se mueven mucho, hablan, comen, gesticulan y besan. Eso influye.

En términos orientativos, muchas pacientes notan una buena presencia del resultado durante varios meses, a menudo en un rango variable que puede ir aproximadamente de 6 a 12 meses, aunque no siempre de forma lineal. Algunas metabolizan antes el producto. Otras mantienen parte de la corrección más tiempo. También hay que distinguir entre duración visible y duración biológica residual. A veces parece que el tratamiento “se ha ido” porque la paciente se acostumbra al cambio, pero aún queda soporte en el tejido.

El mantenimiento no tiene por qué seguir un calendario fijo. De hecho, el mejor criterio suele ser clínico y visual, no automático. Si el labio sigue bonito, proporcionado y estructurado, no tiene sentido retocar por rutina. En medicina estética prudente, hacer menos a tiempo vale más que hacer de más por costumbre.

Cuando menos es más, casos que mejoran con un enfoque mínimo

Uno de los aprendizajes más claros al trabajar labios es que los cambios pequeños pueden transformar mucho la percepción del rostro. Una paciente con el borde del labio superior algo desdibujado y tendencia a pintarse fuera del contorno para compensarlo puede mejorar con muy poca cantidad. Otra, con una ligera asimetría que la incomoda en las fotos, puede verse mucho mejor sin ganar apenas volumen. A veces el objetivo no es agrandar, sino ordenar.

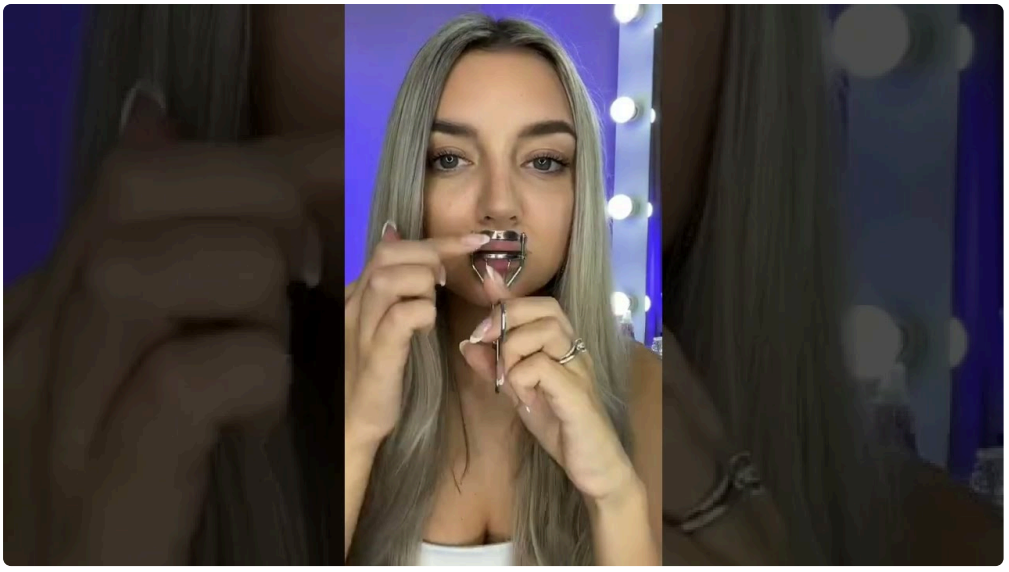

En estos casos, la satisfacción suele ser muy alta porque el entorno nota frescura, no “labios hechos”. Es el tipo de resultado que muchas mujeres buscan cuando preguntan por **ácido hialurónico labios barcelona** o por un **relleno de labios barcelona** que no sea evidente. Quieren verse favorecidas en persona, no solo en una foto frontal con buena luz.

También conviene decir que no todo se arregla con labios. Si hay desproporción en el mentón, pérdida de soporte en el tercio medio o arrugas periorales marcadas, tratar solo la mucosa puede dejar una sensación incompleta. La experiencia ayuda a detectar cuándo el labio es protagonista y cuándo forma parte de un conjunto que necesita otro planteamiento.

Señales de una buena indicación y de una mala indicación

No todas las personas son candidatas ideales al tratamiento, al menos no en cualquier momento ni con cualquier expectativa. Una buena indicación suele darse cuando la paciente tiene un objetivo concreto, entiende los límites y acepta un cambio progresivo. Una mala indicación aparece cuando se busca replicar una imagen ajena, se insiste en cantidades desproporcionadas o se minimiza el valor de la anatomía propia.

Estas señales ayudan a orientarse:

| Buena indicación | Mala indicación | | --- | --- | | busca armonía facial | busca un tamaño concreto sin valorar proporciones | | acepta una primera sesión conservadora | quiere un cambio drástico en una sola visita | | entiende que cada labio responde distinto | compara de forma literal su caso con fotos de otras personas | | prioriza naturalidad y seguridad | prioriza volumen aunque altere expresión | | está dispuesta a revisar y ajustar si hace falta | rechaza la posibilidad de ir poco a poco |

La tabla resume una idea esencial: el tratamiento funciona mejor cuando la expectativa está bien construida. No se trata de convencer a nadie de ponerse menos, sino de explicar qué resultado será realmente favorecedor.

Riesgos, complicaciones y por qué la seguridad no es negociable

Aunque se trate de un procedimiento frecuente y, en buenas manos, habitualmente bien tolerado, no deja de ser una infiltración médica en una zona vascularizada. Restarle importancia por costumbre sería un error. La seguridad depende de la formación, del conocimiento anatómico, de la *toxina botulínica barcelona* correcta indicación y de la capacidad para reconocer y tratar complicaciones.

Las complicaciones leves, como inflamación, hematomas o pequeñas irregularidades transitorias, son relativamente conocidas. Las complicaciones graves son mucho menos frecuentes, pero exigen preparación. Entre ellas están las alteraciones vasculares, que requieren actuación rápida. Por eso no basta con saber infiltrar. Hay que saber qué hacer si algo no va como debería.

La higiene, la trazabilidad del producto, la evaluación de antecedentes y la disponibilidad de seguimiento también importan. Una clínica seria no *toxina botulínica barcelona* solo habla del resultado bonito, también explica los cuidados, revisa si es necesario y no banaliza los signos de alarma. En un terreno tan visible como el labio, la confianza se gana más por criterio que por promesas.

Cómo elegir clínica y profesional sin dejarse llevar por el ruido

La popularidad del **aumento de labios barcelona** ha hecho que la oferta sea amplísima, y eso puede desorientar. Fotografías impactantes, promociones llamativas y mensajes simplificados no siempre van de la mano de un buen criterio médico. Elegir bien requiere mirar más allá de la imagen de antes y después.

Es razonable preguntar por la valoración inicial, por el tipo de resultado que se trabaja habitualmente, por la posibilidad de corrección progresiva y por el manejo de complicaciones. También conviene observar si el profesional escucha o solo vende. Quien escucha suele preguntar qué molesta, qué estilo gusta, qué experiencias previas ha habido y qué nivel de cambio se espera. Quien solo vende suele prometer mucho en poco tiempo.

Hay una señal sencilla, aunque poco comentada: la calidad del “no”. Cuando un profesional es capaz de decir que no conviene más volumen, o que sería mejor disolver y reconstruir con calma, está demostrando independencia de criterio. En estética, ese tipo de negativa a tiempo suele ser una forma de cuidar bien al paciente.

El labio bonito no necesita llamar la atención

Existe cierta presión visual que empuja a pedir labios cada vez más grandes, sobre todo cuando el espejo cotidiano se mezcla con filtros y fotografías muy cercanas. Sin embargo, la experiencia demuestra que el resultado más duradero en términos de satisfacción personal no suele ser el más evidente, sino el más integrable.

Un labio bonito acompaña la cara. Da luz, juventud, definición y un punto de sensualidad si eso es lo que se busca, pero no secuestra la expresión. Permite ir sin maquillaje y sentirse favorecida. Tolera un pintalabios suave y también uno más intenso sin desbordarse. En resumen, funciona en la vida real, no solo en una imagen detenida.

El **ácido hialurónico labios** sigue siendo una herramienta excelente cuando se usa con moderación, conocimiento anatómico y sensibilidad estética. Puede embellecer mucho, corregir detalles que pesan más de lo que parecen y devolver frescura a una zona central del rostro. La clave está en la palabra que menos ruido hace y más importa: criterio.

Si el objetivo es conseguir labios más jugosos sin excesos, el camino más seguro rara vez es el más rápido. Es el más medido. El que respeta tu anatomía, tu gesto y tu estilo. El que entiende que un buen **relleno de labios barcelona** o en cualquier lugar no se reconoce por cuánto se ha puesto, sino por lo bien que se ve, lo natural que se mueve y lo poco que necesita justificarse.