Hay terapias que llegan envueltas en promesas grandilocuentes y luego se quedan en una moda corta. La crioterapia no ha seguido exactamente ese camino. Lleva años en el radar del deporte profesional, de la fisioterapia y del bienestar, pero ahora se ha colado en la rutina de gente bastante distinta entre sí: corredores populares, personas con dolor muscular crónico, quienes pasan muchas horas sentados, amantes del cuidado estético e incluso gente que simplemente quiere recuperarse mejor después de una semana intensa.

En Barcelona, además, el interés ha crecido mucho. Tiene sentido. Es una ciudad donde conviven el deporte, la salud, la estética y una cultura de autocuidado cada vez más asentada. Si alguna vez has buscado “crioterapia barcelona” o incluso “crioterapia cerca de mi”, probablemente ya has visto que la oferta se ha multiplicado. Eso no significa que todo valga, ni que sirva para lo mismo en todos los casos. Significa, más bien, que estamos ante una técnica que despierta curiosidad real porque a muchas personas les aporta algo tangible.

La gran pregunta suele ser muy simple: ¿qué es exactamente la crioterapia y por qué alguien querría meterse en una cabina de frío extremo o aplicarse frío localizado de forma profesional, cuando podría ponerse una bolsa de hielo en casa? La respuesta corta es que no estamos hablando del mismo tipo de estímulo, ni del mismo control, ni de la misma experiencia fisiológica.

Qué es la crioterapia de verdad, más allá del titular

La palabra crioterapia engloba varias técnicas basadas en la aplicación terapéutica del frío. En la práctica, lo más habitual es diferenciar entre crioterapia localizada y crioterapia de cuerpo entero. La primera se dirige a una zona concreta, por ejemplo una rodilla, una espalda cargada o un hombro inflamado. La segunda expone el cuerpo, salvo ciertas protecciones, a temperaturas muy bajas durante un periodo muy corto, que suele rondar entre dos y cuatro minutos según el protocolo del centro y la tolerancia de la persona.

No hace falta adornarlo demasiado: hace frío, y bastante. Pero la sensación no se parece del todo a meterse en agua helada. Mucha gente que ha probado ambos métodos comenta algo parecido: el baño frío cala más, mientras que la crioterapia de cabina se vive como un impacto intenso, seco y rápido. Son experiencias distintas.

Ese frío extremo provoca una respuesta fisiológica inmediata. Los vasos sanguíneos superficiales se contraen, el cuerpo prioriza la conservación del calor central y, cuando termina la sesión, se produce una fase de reperfusión. En términos sencillos, hay un cambio circulatorio y neuromuscular que puede influir en dolor, inflamación percibida, fatiga y sensación general de recuperación.

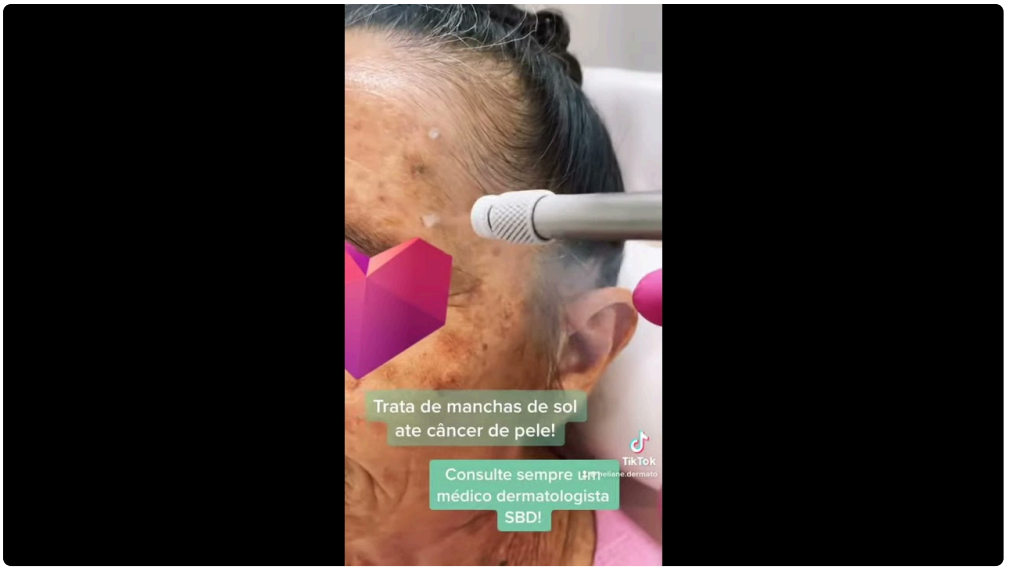

Aquí conviene ser serios. La crioterapia no sustituye un tratamiento médico bien indicado, ni arregla por sí sola una lesión mal gestionada. Tampoco es mágica. Lo que sí puede hacer, en el contexto correcto, es convertirse en una herramienta útil. Y eso ya es bastante.

Por qué en Barcelona se ha puesto tan de moda

Barcelona tiene varios ingredientes que explican el auge. Hay una base muy fuerte de personas activas, desde quienes entrenan para medias maratones hasta quienes hacen crossfit, pádel, ciclismo o surf cuando pueden escaparse. También hay una red amplia de clínicas, centros de fisioterapia y espacios de bienestar que incorporan nuevas técnicas con bastante rapidez.

A eso se suma un cambio cultural. Antes, mucha gente solo iba a tratarse cuando tenía dolor serio. Ahora existe más interés en prevenir, recuperar mejor y rendir sin llegar al límite. En ese escenario, la crioterapia encaja muy bien. No exige largas sesiones, no es invasiva y la experiencia, aunque intensa, dura poco.

Otro factor que influye es el boca a boca. Cuando un compañero de box te dice que le ha ayudado a bajar la sensación de piernas pesadas después de una semana dura, o una amiga te cuenta que sale con una sensación de activación muy curiosa, la barrera para probarlo baja mucho. Al final, muchas decisiones en salud y bienestar siguen funcionando así, por experiencia cercana y confianza.

Lo que suele notar la gente después de una sesión

La respuesta más honesta es que no todo el mundo siente lo mismo, ni con la misma intensidad. Hay personas que salen diciendo que se notan “ligeras”, otras describen un alivio bastante claro de sobrecarga muscular y otras, sencillamente, notan un subidón de activación y buen ánimo durante un rato.

En deportistas, el interés suele centrarse en la recuperación. Tras esfuerzos intensos o semanas de alta carga, la crioterapia puede ayudar a reducir la percepción de dolor muscular y a mejorar la sensación de descanso entre sesiones. No significa que el músculo se regenere por arte de magia, pero sí puede hacer más llevadera la acumulación de fatiga.

En personas con molestias musculares frecuentes, rigidez o zonas inflamadas, el efecto buscado suele ser analgésico y antiinflamatorio, siempre entendido en un sentido práctico y no milagroso. Pensemos en alguien que pasa ocho horas al ordenador y además entrena tres días por semana. Esa combinación genera

un cóctel muy típico: cuello tenso, espalda cargada, piernas cansadas. En algunos casos, la crioterapia se integra bien como apoyo.

También está el perfil estético y de bienestar, donde se busca sobre todo la sensación de desinflamación, tono y recuperación general. Aquí conviene mantener los pies en el suelo. El frío puede producir ciertos efectos temporales y agradables, pero no reemplaza hábitos básicos como moverse, dormir bien y comer con cierto orden.

Cómo es una sesión normal, sin dramatismo

La primera visita suele empezar con un breve cuestionario. Un centro serio no te mete directamente en la cabina sin revisar si tienes contraindicaciones. Se preguntan antecedentes cardiovasculares, tensión arterial, sensibilidad extrema al frío, problemas circulatorios https://medicinaesteticabcn.es/criolipolisis/ concretos y otras cuestiones relevantes.

Después llega la preparación. En crioterapia de cuerpo entero, normalmente se protege la piel sensible y las extremidades más expuestas con calcetines adecuados, guantes y, según el equipo, otras prendas mínimas de seguridad. En la modalidad localizada, el profesional ajusta el tratamiento a la zona y al objetivo.

La sesión en sí es corta. Muy corta. Ese detalle explica parte de su éxito. Mucha gente no dispone de una hora extra para cuidarse, pero sí de diez o quince minutos en total, incluyendo preparación. El frío se nota desde el principio, claro, aunque suele ser más tolerable de lo que uno imagina antes de probarlo.

Lo más frecuente es que, al salir, aparezca una mezcla curiosa entre alivio, activación y sorpresa. El comentario típico no es “qué placer tan relajante”, al menos no al segundo uno. Suele ser más bien “ha sido intenso, pero me encuentro mejor de lo que esperaba”.

Frío profesional frente a hielo casero, que no es lo mismo

Esta comparación sale mucho y es lógica. Si el objetivo es aplicar frío, ¿por qué pagar una sesión cuando el congelador está a dos metros? La respuesta tiene matices.

El hielo o las bolsas frías pueden ser útiles para bajar inflamación local o aliviar una molestia puntual. Son baratos, accesibles y en muchos contextos funcionan bien. El problema es que su uso doméstico suele hacerse con poca precisión. A veces se aplica demasiado tiempo, otras veces mal protegido, otras en momentos donde el frío no es lo más adecuado.

La crioterapia profesional juega en otro terreno. Hay control del estímulo, supervisión, tiempos definidos y un objetivo concreto. Además, la experiencia de cuerpo entero no puede compararse con una compresa fría en la rodilla. Son herramientas distintas.

Lo razonable no es enfrentar ambas opciones, sino entender para qué sirve cada una. Una persona puede usar frío local en casa y, aun así, recurrir a crioterapia de forma puntual o periódica cuando busca una respuesta más global o un protocolo más específico.

Para quién puede tener sentido probarla

No hay un único perfil. La crioterapia ha dejado de ser cosa exclusiva de atletas de élite. En Barcelona la prueba gente muy distinta, aunque sí se repiten algunos casos.

1. Personas activas que entrenan varias veces por semana y quieren recuperar mejor.

2. Quienes arrastran sobrecarga muscular o sensación de piernas pesadas.
3. Pacientes que, dentro de un plan supervisado, buscan apoyo para dolor o inflamación localizada.
4. Personas interesadas en bienestar y activación general, sin una lesión concreta.
5. Usuarios que ya han probado otras estrategias y quieren una alternativa breve y controlada.

Lo importante aquí no es encajar en una categoría, sino tener un motivo claro. Si vas solo porque lo has visto en redes, es fácil salir con expectativas raras. Si vas porque sabes qué quieres mejorar, la experiencia suele valorarse mejor.

Cuándo conviene bajar el entusiasmo y preguntar antes

El frío intenso no es para todo el mundo. Esto no debería sonar alarmista, solo sensato. Hay condiciones en las que la crioterapia puede no estar indicada o requiere autorización médica previa. Un buen centro te lo dirá sin rodeos, aunque eso signifique perder una venta.

Suele haber cautela especial en casos de hipertensión no controlada, ciertas enfermedades cardiovasculares, problemas vasculares periféricos, sensibilidad extrema al frío, algunas neuropatías y determinadas situaciones clínicas concretas. También puede no ser el mejor momento si una persona está enferma, tiene fiebre o no se encuentra bien de base.

Si alguna vez buscas “crioterapia cerca de mi”, no te quedes solo con la cercanía ni con la estética del local. Vale más un centro que haga un buen cribado inicial y te diga “hoy mejor no” que uno que prometa resultados para cualquiera.

La parte menos sexy: no siempre interesa usarla igual

Aquí aparece un matiz que se comenta poco fuera de entornos más técnicos. En recuperación deportiva, el frío puede ser útil, pero el momento y el objetivo importan. Por ejemplo, tras algunas sesiones orientadas a adaptación muscular, hipertrofia o fuerza, no siempre interesa apagar demasiado rápido ciertas respuestas fisiológicas del cuerpo. Es un tema que depende del contexto, de la frecuencia, del tipo de entrenamiento y del objetivo principal.

Dicho de forma sencilla, no es lo mismo usar crioterapia para llegar mejor a un partido al día siguiente que usarla a diario sin criterio después de cualquier estímulo de fuerza. Esa diferencia importa. Un buen profesional te preguntará qué entrenas, con qué frecuencia y qué estás buscando, no te soltará una solución estándar.

En personas que no entrenan con objetivos deportivos estrictos, esta cuestión suele tener menos relevancia. Aun así, siempre suma que el uso de la terapia tenga un poco de cabeza.

Qué buscar en un centro de crioterapia en Barcelona

Barcelona ofrece bastante variedad, y eso es bueno y malo a la vez. Bueno, porque hay opciones. Malo, porque no todas trabajan con el mismo nivel de criterio. Si estás valorando probarla, fíjate en señales sencillas pero muy reveladoras.

El centro debería explicarte claramente qué tipo de crioterapia ofrece, cuánto dura la sesión, qué sensaciones son normales, qué beneficios son realistas y qué contraindicaciones existen. También debería haber supervisión real, no solo una recepción bonita y una pantalla con luces. Cuando la parte comercial pesa mucho más que la parte clínica o técnica, suele notarse enseguida.

Otro detalle importante es la conversación previa. Si nadie te pregunta por tu historial, tus síntomas o tu objetivo, mala señal. La crioterapia puede ser muy breve, pero no debería ser impersonal.

Precios, frecuencia y expectativas razonables

Una pregunta habitual es cuántas sesiones hacen falta. La respuesta honesta depende. Hay personas que la usan de forma puntual, por ejemplo tras una competición, una semana muy cargada o un episodio de sobrecarga. Otras la integran una o dos veces por semana en etapas concretas. También hay quien la prueba una vez y decide que no es para tanto. Todo eso entra dentro de lo normal.

Con el precio pasa algo parecido. En Barcelona puede variar según la tecnología, la ubicación y si se trata de sesiones individuales o bonos. Lo sensato es mirar el valor real que te aporta, no solo el coste aislado. Si una sesión te ayuda claramente a recuperar mejor en un momento de mucha carga, puede tener bastante sentido. Si vas sin necesidad ni criterio, seguramente te parecerá un capricho frío y caro.

Conviene desconfiar de los discursos absolutos. Ni necesitas veinte sesiones para “reiniciarte”, ni una sesión aislada te va a cambiar la vida. La mayoría de resultados interesantes aparecen cuando la crioterapia se usa como apoyo dentro de algo más amplio: entrenamiento bien planificado, descanso suficiente, nutrición razonable y tratamiento profesional cuando hay lesión.

Lo que más sorprende a quien la prueba por primera vez

Hay dos sorpresas recurrentes. La primera es que la sesión pasa volando. Antes de entrar, dos o tres minutos parecen una eternidad. Dentro, se sienten largos, claro, pero terminan antes de que el cuerpo entre en una lucha dramática contra el frío.

La segunda es que mucha gente esperaba salir agarrotada y sale activada. No siempre ocurre igual, pero es bastante común. Algunas personas incluso la describen como una especie de reset corto, especialmente en días de cansancio muscular y pesadez general.

Recuerdo el caso típico de un corredor amateur que encadena trabajo de oficina, entrenos al amanecer y tiradas largas el fin de semana. No llega roto, pero sí permanentemente cargado. Cuando prueba la crioterapia, no dice que haya desaparecido todo, porque eso sería exagerar. Lo que nota es que las piernas dejan de arrastrarse durante unas horas y que al día siguiente la recuperación se siente más limpia. Esa clase de mejora, modesta pero concreta, explica buena parte del interés real que genera.

Cómo saber si a ti te encaja

La mejor manera de valorarlo es hacerte unas cuantas preguntas simples. ¿Tienes una necesidad clara, como recuperar mejor, aliviar una zona o bajar sensación de carga? ¿Hay un profesional detrás que te orienta? ¿Entiendes que es una herramienta y no una cura universal? Si la respuesta es sí, merece la pena planteárselo.

También ayuda pensar en tu tolerancia personal. Hay gente que disfruta retos físicos cortos y tolera bien sensaciones intensas. Otras personas detestan el frío incluso en invierno con calefacción. La experiencia subjetiva cuenta más de lo que parece. No pasa nada si descubres que no es lo tuyo.

Si estás en plena búsqueda de “crioterapia barcelona”, casi te diría que el mejor filtro no es el marketing, sino la conversación inicial. Un centro que escucha, pregunta y ajusta ya te está diciendo mucho. Uno que vende lo mismo a todo el mundo, también.

La crioterapia en su sitio correcto

Parte de la popularidad actual viene de un detalle interesante: la crioterapia encaja muy bien en una época donde valoramos las soluciones cortas, medibles y compatibles con agendas apretadas. En ese sentido, ofrece algo atractivo. Requiere poco tiempo, se nota desde la primera sesión a nivel sensorial y puede complementar bien otros enfoques.

Pero ponerla en su sitio correcto es esencial. No sustituye una evaluación médica cuando toca, no corrige una mala técnica de entrenamiento, no arregla la falta de sueño y no elimina la necesidad de moverse mejor. Sí puede, en cambio, ayudarte a gestionar mejor la carga, sentir alivio temporal útil y sumar una pieza más a tu estrategia de recuperación o bienestar.

Ese punto medio, lejos del escepticismo total y lejos del entusiasmo ingenuo, es donde la crioterapia tiene más sentido. Y quizá por eso cada vez más personas la prueban en Barcelona. No porque sea milagrosa, sino porque en el contexto adecuado resulta práctica, rápida tratamiento de criolipólisis Barcelona y, para mucha gente, sorprendentemente efectiva.